

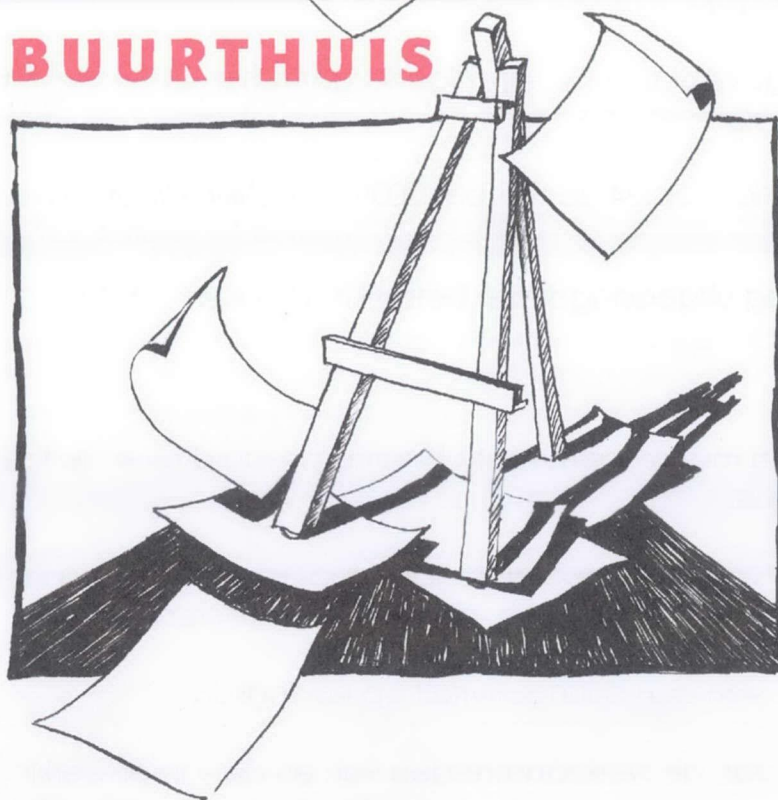

B201604237

ONTVANGEN 3 0 MRT 2016

BUURTHUIS



DE EZEL

Stichting Buurthuis de Ezel

Buurthuis van kansen

Jaarverslag 2015

Voorwoord

Stichting "Buurthuis De Ezel", hierna te noemen: de Stichting, biedt u hierbij het jaarverslag 2015 aan.

De Stichting is een gesubsidieerde vrijwilligersorganisatie, die actief is binnen de ontmoetingsfunctie.

De Stichting is opgericht op 24 december 2009 en actief vanaf januari 2010.

In 2015 is de Stichting uitgedaagd met betrekking tot een aantal onderwerpen:

- Het meedenken met de gemeente Heerhugowaard over de toekomst van het buurthuis.
- Het neerzetten van een goed en laagdrempelig programma op het gebied van beweging, educatie, creativiteit en recreatie.
- Het neerzetten van een buurtactiviteit op Koningsdag.
- Het integreren van de werkzaamheden van en de samenwerking met Stichting MET.
- Het meedenken met vrijwilligersgroepen, die geen steun meer krijgen via de welzijnsorganisatie binnen Heerhugowaard.
- Het uitbreiden en klantvriendelijker maken van het betalingsverkeer, d.m.v. het invoeren van de mogelijkheid om te betalen per pin.

Dankzij de inzet van alle vrijwilligers is de Stichting erin geslaagd om een gezonde Stichting te blijven.

Wij vertrouwen erop u hiermee een goed beeld te geven van de ontwikkelingen en de werkzaamheden van Stichting "Buurthuis de Ezel"

C.A. Has-Raaijen
Voorzitter Stichting "Buurthuis De Ezel"

Noot: om de leesbaarheid van het jaarverslag te vergroten, zijn de gegevens van de producten van 2015 als bijlage opgenomen. In de tekst wordt hiernaar verwezen.

Inhoudsopgave

Voorwoord.....	1
Geschiedenis	3
Missie, visie en effect.....	3
Buurthuis "De Ezel", Buurthuis van kansen!.....	3
Organogram van de organisatie.....	4
Het programma	5
Open Dag.....	5
Publiciteit.....	5
De Website in cijfers.....	6
De ruimtes.....	7
Organisatie	8
Het bestuur	8
Bestuurszaken 2015.....	9
Taken en verantwoordelijkheden van Stichting Buurthuis "De Ezel".....	9
Beheer van Buurthuis "De Ezel"	10
Vrijwilligers.....	11
Leeftijdsopbouw van de vrijwilligersgroep.....	12
Doelgroepen.....	15
Kinderwerk	15
Jongerenwerk.....	15
Volwassenenwerk	16
Seniorenwerk.....	16
Bezoekersaantal.....	16
Openingstijden van Buurthuis "De Ezel"	17
De "Schilderswijk" Heerhugowaard.....	18
Wetenswaardigheden, cijfers en statistieken van de Schilderswijk.....	19
Schilderswijk 1	19
Schilderswijk 2.....	19
Even alles op een rijtje	20
Bezoekers.....	21
Samenwerking	22
Gemeente.....	22
Financieel Jaarverslag 2015	21
bezoekersaantal in het jaar 2015.....	34

Geschiedenis

Buurthuis "De Ezel" bestaat al 40 jaar. (gebouwd in 1976)

De eerste dertien jaar draaide het buurthuis zelfstandig onder de vlag van Wijkvereniging Schilderswijk. In 1989 werd door de Gemeente

Heerhugowaard een welzijnsorganisatie in het leven geroepen. (SWH)

Buurthuis "De Ezel" werd ondergebracht bij deze organisatie. Na de fusie tussen SWH en Kern8, in 2009, werd Buurthuis "De Ezel" een onderdeel van Kern8.

In 2010 heeft men er voor gekozen een zelfstandige Stichting te worden.

In 2015 heeft de Stichting haar eerste lustrum gevierd.

Missie, visie en effect

De missie, visie en effect van de Stichting is:

De Ezel is een actief buurthuis dat zich richt op de Schilderswijk.

De Stichting werkt mét mensen en vóór mensen, groepen en individuen.

De missie van de Stichting is ervoor te zorgen dat de bewoners van de Schilderswijk betrokken blijven bij de samenleving.

In onze visie worden in een buurthuis laagdrempelige activiteiten aangeboden, die de participatie van mensen vergroot en de leefbaarheid in de wijk versterkt.

Extra aandacht gaat uit naar wijkbewoners die niet vanzelfsprekend aan ontmoeting en participatie toekomen.

Het effect moet zijn dat mensen in de Schilderswijk niet vereenzamen en daardoor in een isolement terecht komen. Daarnaast blijkt dat de sociale cohesie versterkt wordt door het gevarieerde aanbod.

Buurthuis "De Ezel", Buurthuis van kansen!

De Stichting biedt de gemeente alle kans om het welzijn van de bewoners van de Schilderswijk te bevorderen.

Het bestuur staat ervoor open om daar waar wenselijk het aanbod nog verder te differentiëren of uit te breiden. Het laatste is beperkt haalbaar door de beschikbare ruimte. Het bestuur staat echter open voor ideeën voor uitbreiding van het aantal vierkante meters, zodat er ruimte komt voor toekomstige samenwerkingspartners die een meerwaarde voor de wijk bieden. De Stichting wil graag samenwerken met welzijnspartners om een compleet en uitgebalanceerd aanbod te kunnen presenteren. Samen met onze subsidieverstrekker wordt daar hard aan gewerkt.

De samenwerking met de Stichting MET is hier een voortvloeisel van.

Organogram van de huidige organisatie

Bestuur
Stichting
"Buurthuis De Ezel"



Het programma

Het programma richt zich op alle doelgroepen en leeftijden. Het programma komt tot stand op basis van o.a. de vraag van wijkbewoners en bezoekers. De uitvoering is geheel in handen van vrijwilligers en vakkrachten. Tevens kan de accommodatie beschikbaar worden gesteld aan buurtbewoners, en vrijwilligersorganisaties, mits activiteiten gerelateerd zijn aan de eerder genoemde missie, visie en effect.

Open Dag

Een maand vóór de start van de cursussen, houdt de Stichting een Open Dag. Op deze dag zijn de vakkrachten van alle voor dat seizoen geplande cursussen aanwezig. De mensen kunnen het buurthuis bezoeken en om informatie vragen. Ook kan er vanaf deze dag worden ingeschreven op cursussen.

Publiciteit

In de maand augustus verzorgt de Stichting in eigen beheer een programmaboekje. In dit boekje wordt een overzicht gegeven van alle cursussen en activiteiten, die de Stichting dat jaar organiseert. Dit programmaboekje wordt door vrijwilligers huis-aan-huis bezorgd in Schilderswijk 1, Schilderswijk 2 en in een deel van de Heemradenwijk (zie figuur 2 op bladzijde 18 en figuur 3 op bladzijde 21)

Er verschijnt één week voor de Open Dag een grote advertentie met daarin het programma van het hele seizoen in een weekblad, dat huis-aan-huis wordt verspreid in Heerhugowaard en omstreken (De Koerier)

De Stichting maakt in samenwerking met wijkvereniging "Schilderswijk" het maandelijkse "De Ezelsbrug", om de wijkbewoners o.a. op de hoogte te houden van haar programma. De "Ezelsbrug" wordt door de Stichting in eigen beheer gedrukt in een oplage van 2500 exemplaren. Een aantal ondernemers in de Schilderswijk plaatsen advertenties tegen een vergoeding. "De Ezelsbrug" geeft graag ruimte aan wijkbewoners die informatie willen delen, zoals de homeopathische praktijk. Alle samenwerkingspartners kunnen "de Ezelsbrug" gebruiken om informatie te verstrekken aan de wijkbewoners.

Sinds augustus 2010 is de Stichting in het bezit van een up-to-date website:
www.buurthuisdeezel.nl

De Website in cijfers

Het beheer van de website is wegens tijdgebrek van de voormalige beheerder in nieuwe handen overgegaan, een overdracht die geruisloos is verlopen.

De bezoekersgrafiek van www.buurthuisdeezel.nl over de afgelopen periode ziet er zo uit:

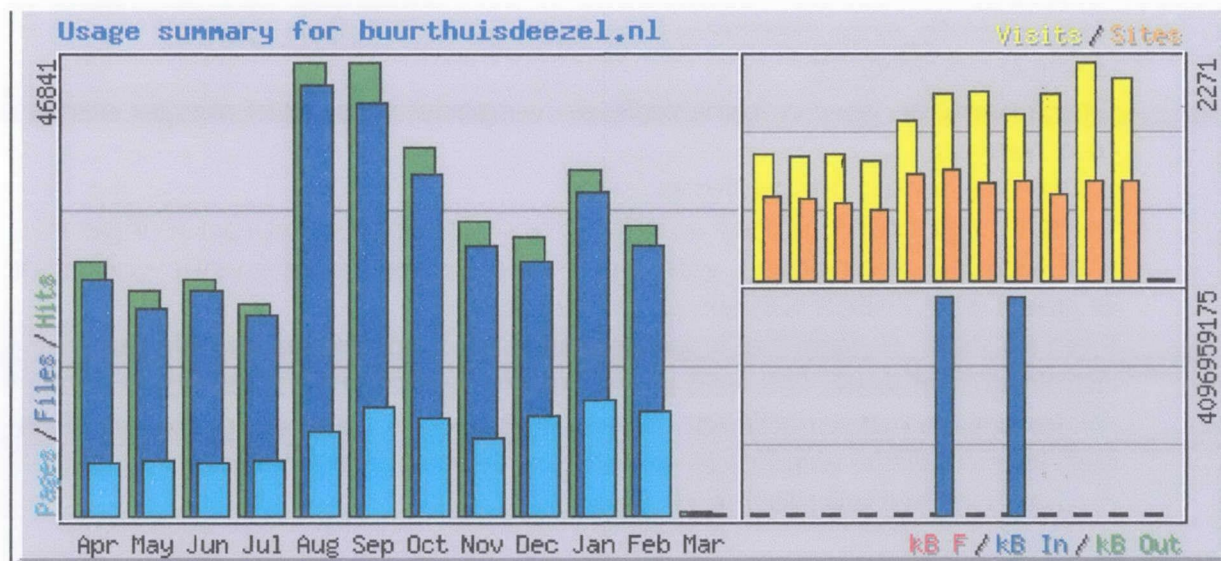

Het bezoek van de site is ten opzichte van vorig jaar vrijwel gelijk gebleven. In totaal ruim 4.000 bezoekers bekeken ruim 13.000 pagina's. Hieruit kunnen we opmaken dat de website goed gelezen wordt en dus een reële toevoeging is voor de publiciteit van het buurthuis.

De drukste periodes waren, zoals gebruikelijk, augustus/september en januari. De reden is duidelijk: in die maanden staat het nieuwe cursusaanbod op de site, en kan er ingeschreven worden.

Dat is ook terug te vinden in de top 5 van pagina's die het beste bezocht werden:

1. Overzichtspagina activiteiten en cursussen
2. Programmaboekje
3. Nieuwspagina
4. Agenda
5. Cursusoverzicht volwassenen

Vanuit de wijk en ook uit de organisatie zijn geen wensen geuit om de site te veranderen dan wel intensiever te gaan gebruiken. Men is tevreden met de informatie die wordt aangeboden en de wijze waarop die te vinden is. De huidige site zal dan ook onveranderd worden voortgezet.

De ruimtes

De ruimtes van de accommodatie die gebruikt kunnen worden voor activiteiten zijn:

- Grote zaal, voor peuterspeelzaal, grote activiteiten en themabijeenkomsten.
- Antenneruimte, voor cursussen en vergaderingen, aantal deelnemers max.12.
- Hobbyruimte, voor creatieve cursussen en activiteiten, aantal deelnemers max.12.
- Groot kantoor, voor administratie en vergaderingen met minder dan 8 deelnemers.
- Barruimte, ontmoetingsruimte.
- Serre, zou gebruikt kunnen worden voor cursussen en vergaderingen met Max. 12 deelnemers, wordt echter als rokersruimte benut waardoor er geen activiteiten kunnen plaatsvinden.
- Klein kantoor, waarin het kopieerapparaat staat en een tafel voor administratief werk. Er is een kleine ruimte bij de grote zaal waarin het materiaal en het sanitair van de peuterspeelzaal is ondergebracht. Er is een kleine ruimte waarin de drukker al het materiaal heeft staan dat nodig is om het wijkblad te drukken.

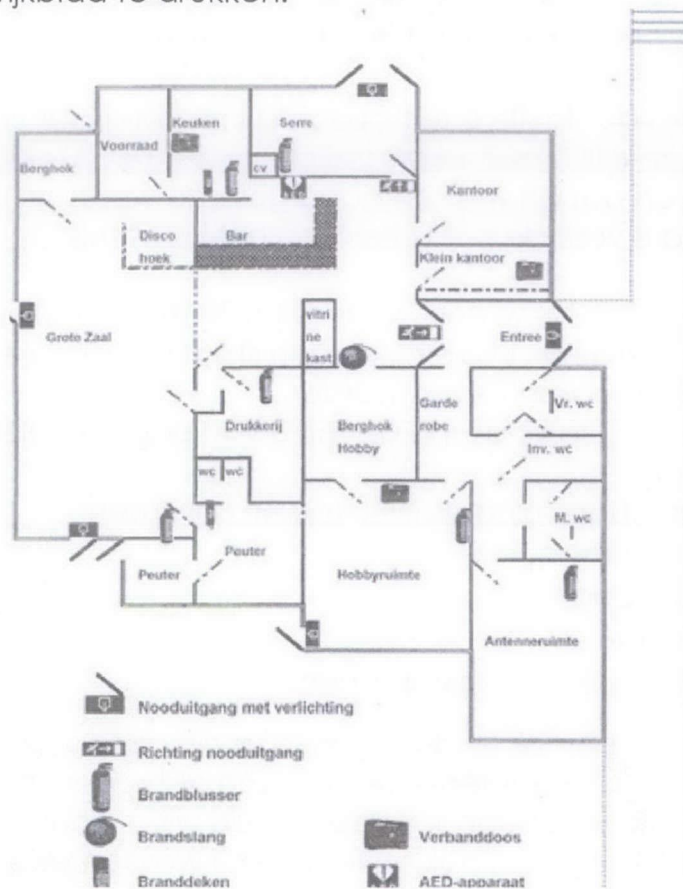

figuur 1. plattegrond van de Ezel

Organisatie

De Stichting werkt uitsluitend met vrijwilligers.
Er is geen betaalde beroepskracht aanwezig.

Het bestuur

Het bestuur bestaat uit voorzitter, penningmeester, secretaris, vrijwilligerscoördinator, activiteiten- en cursuscoördinator en twee algemene leden. Het bestuur vergadert minimaal één keer per maand.

Daarnaast vergadert het bestuur 1x per jaar met afgevaardigden van de betreffende werkgroepen.

Tijdens deze vergaderingen komen de werkgroep-specifieke zaken aan de orde, zoals de financiële afsluiting en de begroting voor het volgende jaar. Het achter ons liggende seizoen wordt dan door de werkgroep en het bestuur geëvalueerd.

Deze vergadering wordt altijd gepland aan het einde van dat seizoen.

Er zijn de volgende werkgroepen:

- bargroep
- bingo
- bridge
- disco
- Koningsdag
- keezen
- kerngroep
- klaverjassen
- kindervakantiespelen
- ouderenwerk
- volwassenenbingo
- vrij bridge
- zomeractiviteiten

De dagelijkse gang van zaken van het volwassenenwerk en het kinderwerk, het cursuspakket, wordt geregeld door de kerngroep. De kerngroep vergadert één keer per maand. De voorzitter van de kerngroep, de activiteiten- en cursuscoördinator, is lid van het bestuur.

Het bestuur voelt zich betrokken bij alle activiteiten, georganiseerd door de vrijwilligers. Ook voor vragen, hulp en advies kunnen de vrijwilligers altijd een beroep doen op het bestuur. Dit gebeurt regelmatig. Je kan dus concluderen dat het bestuur dichtbij de andere vrijwilligers staat.

Bestuurszaken 2015

- In 2015 heeft het bestuur zich vooral bezig gehouden met het verfijnen van de financiële administratie. Nu de financiële administratie op orde is heeft dit jaar het zwaartepunt gelegen bij de dagelijkse geldstromen.
- Het bestuur heeft diverse gesprekken gevoerd met enkele medewerkers van de gemeente Heerhugowaard, die betrekking hebben op de toekomst van Buurthuis de Ezel. De staat van onderhoud van het gebouw en de herinrichting van de keuken waren belangrijke gespreksonderwerpen.
- Het bestuur vindt een veilige omgeving voor alle bezoekers van Buurthuis de Ezel heel belangrijk. Dit is de reden dat de focus van het bestuur gericht is op de competenties van de vrijwilligers.
- Het vieren van het eerste lustrum is door het bestuur geïnitieerd. Dit feest is gevierd met de vrijwilligers en de vakkrachten.

Taken en verantwoordelijkheden van Stichting Buurthuis “De Ezel”

De taken en verantwoordelijkheden, zoals beschreven in het onderwerp “De missie, visie en effect”, zijn gedelegeerd aan de werkgroepen.

De eindverantwoordelijkheid ligt bij het bestuur van de Stichting.

Veranderingen binnen beleidszaken gaan altijd via het bestuur waarin iedere werkgroep een stem heeft. Dit is bij besluit zo gesteld om het draagvlak bij veranderingen zo groot mogelijk te maken, tevens geeft dit de organisatie transparantie.

Beheer van Buurthuis "De Ezel"

De Stichting kent geen betaalde beheerder. Toch moet het buurthuis beheerd worden. Deze taak wordt door een aantal vrijwilligers uitgevoerd.

- Technische zaken
Deze werkgroep zorgt ervoor dat het pand (aan de binnenzijde) en de inventaris in goede staat verkeert. Als er reparaties en/of vernieuwingen noodzakelijk zijn, kan ze een beroep doen op het klussenteam.
- Schoonmaak
De dagelijkse schoonmaak wordt door een betaalde kracht gedaan. Er is hiervoor gekozen, omdat de Stichting op deze manier kan waarborgen dat het buurthuis daadwerkelijk schoon is. De 'grote schoonmaak' wordt deels betaald en deels vrijwillig gedaan.
- Planning van de ruimtes / activiteiten.
Het inplannen van eigen cursussen en activiteiten en verhuuractiviteiten wordt gedaan door de kerngroep. Deze werkgroep houdt de agenda bij en kijkt of de gevraagde ruimte vrij is. De aanvragen voor verhuuractiviteiten worden ook door de Kerngroep ingepland.
Bij onduidelijkheid of de activiteit binnen de doelstelling valt, wordt er advies gevraagd aan het bestuur.
- Bargroep
Bij openstelling van het buurthuis is er altijd een lid van deze werkgroep aanwezig. Als het niet mogelijk is om voor de volledige duur van de activiteit barbezetting te regelen, kan de activiteit niet doorgaan. De bargroep is verantwoordelijk voor de inkoop van de dranken en andere versnaperingen die aan de bar verkocht worden.

Vrijwilligers

De Stichting beschikt over een enthousiast team van 150 vrijwilligers. Zij vormen het hart van de organisatie. Zonder hen is de Stichting niet in staat om activiteiten te organiseren. Het bestuur acht het vinden en binden van de vrijwilligers aan de organisatie een continue aandachtspunt.

Stichting Buurthuis "De Ezel" heeft een trouwe groep vrijwilligers. Een aantal vrijwilligers is zelfs al langer dan 35 jaar actief.

De tijdsbesteding van de 150 vrijwilligers besloeg in 2014 op jaarbasis 21.232 uur.

Door het toevoegen van activiteiten voor jongeren in de leeftijdscategorie van 14 tot 25 jaar, is het bestede aantal uren in 2015 gestegen naar 21.292.

Met betrekking tot de vrijwilligers werken we volgens het principe van de 5 B's: Binnenhalen/begeleiden/behouden/belonen/beëindigen.

1. Binnenhalen

Vrijwilligersvacatures worden kenbaar gemaakt via het "De Ezelsbrug", en de mond-tot-mondreclame via de eigen vrijwilligers.

Bij de Stichting wordt gezocht naar vrijwilligers die minimaal 18 jaar zijn.

Een lid van de "werkgroep Bar" moet 21 jaar of ouder zijn.

De Stichting is uiteraard blij met eenieder die zich aanmeldt. Tieners die zich willen inzetten als vrijwilliger binnen het buurthuis, mogen meelopen bij de werkgroepen kindervakantiespelen en kinderdisco. Dit wordt de kweekvijver "VIO" genoemd (Vrijwilliger In Opleiding). Deze tieners kunnen binnen de groep meelopen en ondervinden of zij het vrijwilligerswerk leuk vinden. Daarnaast wordt vanuit de organisatie gekeken naar getoond initiatief en verantwoordelijkheidsgevoel. Ook wordt er gekeken naar gedragscompetenties. Het gedrag van de vrijwilliger, ongeacht de leeftijd, mag geen negatieve invloed hebben op de beoogde sfeer van de activiteit.

Een bovengrens wordt niet gehanteerd, omdat het sterk afhankelijk is van de vitaliteit van de vrijwilliger. Daarnaast vindt de Stichting het belangrijk dat iedereen kan participeren binnen het vrijwilligerswerk van de Stichting.

Er wordt gezocht naar een bij de persoon passende taak.

2. Begeleiden

Doorgaans worden nieuwe vrijwilligers ingewerkt door collega-vrijwilligers, onder verantwoording van de voorzitter van de betreffende werkgroep. Een gericht inwerkprogramma is de basis. Te denken valt aan een 'meeloopperiode' en een gesprek na deze periode.

Als blijkt dat de vrijwilliger minder geschikt is voor de taak waarvoor is aangemeld, wordt er binnen de organisatie naar een meer passende taak gezocht.

3. Behouden

Regelmatig wordt er een voortgangsgesprek gehouden met de vrijwilliger door de voorzitter van de werkgroep. Behoeftte aan en aanbod van scholing maakt onderdeel uit van dit gesprek. Tijdens deze voortgangsgesprekken wordt er ook gekeken naar de wensen en ideeën van de vrijwilliger. De uitkomst wordt zo nodig teruggekoppeld naar het bestuur.

4. Belonen

Jaarlijks wordt een eindejaarsattentie uitgereikt aan elke vrijwilliger tijdens een feestelijke jaarafsluiting. Alle vrijwilligers worden door de voorzitter van de Stichting in het zonnetje gezet en bedankt voor hun inzet en bijdrage aan het afgelopen jaar. De jubilarissen krijgen speciale aandacht. Ook is er een lief-en-leed-pot, die voor iedere vrijwilliger waarbij dat nodig is wordt aangesproken.

5. Beëindigen

Als de vrijwilliger, ongeacht de reden zijn/haar taak wil beëindigen wordt er een zorgvuldig exit-gesprek gevoerd. Vanuit een betrokken houding wil de organisatie graag weten wat de reden is van het vertrek. Het buurthuis staat open voor opbouwende kritiek en zal dit gebruiken om de organisatie/ de activiteit te versterken.

Leeftijdsofbouw van de vrijwilligersgroep

De leeftijdsopbouw van de vrijwilligersgroep is een afspiegeling van de woonwijk waarin het buurthuis staat.

Daarnaast prijst De Stichting zich gelukkig met een grote groep jeugdige vrijwilligers (vanuit heel Heerhugowaard e.o.) die de Kinderactiviteiten verzorgt. Deze groep bestaat uit 30 leden in de leeftijdsgroep van 16 t/m 25 jaar. Zoals eerder al gemeld, zitten de tieners van 16 t/m 18 in de kweekvijver VIO. Dit houdt in dat ze onder de verantwoordelijkheid van de oudere vrijwilligers hun activiteiten doen.

De vrijwilligers vallen doorgaans in de categorie "3^e generatie" (55-75 jaar) Een vitale groep, die zich vanuit maatschappelijke betrokkenheid wil inzetten voor de wijkbewoners en het buurthuis.

Alle vrijwilligers zijn voor de Stichting zeer waardevol. Zoals de Stichting de vrijwilligers waardeert, zo waardeert de vrijwilliger ook het Buurthuis.

"De Kerstborrel voor alle vrijwilligers is ieder jaar weer een feest!"

"Om mijn dag goed te beginnen, doe ik eerst een "bakkie" in ons Buurthuis"

"In het buurthuis vind ik altijd een luisterend oor voor mijn verhalen"

"In de Ezel word ik gewaardeerd en nemen ze me zoals ik ben"

Wet Maatschappelijke Ondersteuning

De Wet maatschappelijke ondersteuning (WMO) zorgt ervoor dat iedereen kan meedoen aan de maatschappij en zelfstandig kan blijven wonen. Het gaat bijvoorbeeld om mensen met beperkingen door ouderdom of handicap, een chronisch psychisch probleem, maar ook om vrijwilligers en mantelzorgers

De WMO heeft het welzijnsbeleid in 9 prestatievelden ingedeeld

- 1 sociale samenleving en leefbaarheid
- 2 preventieve ondersteuning jeugd
- 3 informatie, advies en ondersteuning
- 4 mantelzorg en vrijwilligers
- 5 bevorderen van deelname aan het maatschappelijk verkeer
- 6 individuele voorzieningen
- 7 maatschappelijke opvang
- 8 geestelijke gezondheidszorg
- 9 verslavingszorg

De Stichting is op drie van deze prestatievelden actief, te weten:

1 Sociale samenleving en leefbaarheid

De Stichting levert een belangrijke bijdrage aan de sociale cohesie binnen de wijk. Door een divers aanbod op het gebied van recreatie, creativiteit, educatie, beweging en ontmoeting voor verschillende doelgroepen, ongeacht leeftijd, bereikt de Stichting veel wijkbewoners. Bovendien kunnen de activiteiten naast de gezelligheid een preventieve werking hebben op voorkoming van eenzaamheid en isolement.

4 Mantelzorg en vrijwilligers

De vrijwillige inzet van burgers, vormt een onmisbaar deel van de 'civil society'. Vrijwilligerswerk is ook bij uitstek het voertuig voor burgers om verantwoordelijkheid te nemen en niet alles van een ander of de overheid te verwachten. Met zijn vrijwillige inzet is de burger niet slechts consument van publieke diensten, maar levert hij actief een bijdrage. Hij geeft niet alleen zijn eigen 'meedoen' vorm, maar draagt ook bij aan het 'meedoen' van kwetsbare groepen. Belangenorganisaties van vrijwilligers wezen erop dat de formulering van dit prestatieveld de indruk wekt dat het vooral zou gaan om vrijwillige inzet in de zorg. Dit is echter niet de bedoeling. De doelstelling van de WMO is 'meedoen' in de brede zin van het woord en het vereist dat vrijwillige inzet op alle terreinen van de samenleving ondersteund kan worden.

Veel vrijwilligers van de Stichting zijn 3^e generatie.
Kort gezegd: Vóór senioren, dóór senioren.

De vrijwilligers van de Stichting zijn bijna allemaal wijkbewoners, of hebben er het grootste deel van hun leven gewoond. Het is hierom dat men weet wat er zich in de wijk afspeelt.

Hierop anticipeert de Stichting met haar activiteiten en cursusaanbod. Een bijkomend pluspunt is dat door het netwerk, dat de vrijwilligers onderling opbouwen, bijna alle bewoners van de wijk bekend zijn. Als er een calamiteit is kan er gelijk op in worden gespeeld.

5 Bevorderen van deelname aan het maatschappelijk verkeer

Bij participatie in de samenleving gaat het om de mogelijkheden tot deelname aan alle aspecten van de samenleving. Deze participatie geldt voor alle mensen, inclusief de doelgroepen: mensen met lichamelijke beperkingen, lichte verstandelijke beperkingen en gedragsproblemen en ouderen, gehandicapten, chronisch zieken, [ex]psychiatrische patiënten.

De Stichting organiseert activiteiten en cursussen voor eenieder die wil meedoen.

De Stichting is laagdrempelig, zowel om binnen te komen als financieel.

In de Schilderswijk wonen veel gezinnen en alleenstaanden met een smalle beurs. Vaak net boven de minimumgrens, zodat ze niet kunnen profiteren van de Huygenpas. Deze mensen kunnen bij de Stichting voor weinig geld een cursus volgen of een gezellig avondje uit zijn, anderen mensen ontmoeten en contacten leggen. Iemand die wel voldoet aan de voorwaarden van deze pas, kan deelnemen aan ons programma tegen gereduceerd tarief en op vertoon van deze pas.

Doelgroepen

De Stichting richt zich op alle doelgroepen en verschillende leeftijden in de Schilderswijk.

Kinderwerk

De Stichting faciliteert Peuterspeelzaal 't Puttertje. Deze peuterspeelzaal was een onderdeel van wijkvereniging "Schilderswijk". In januari 2010 werd de peuterspeelzaal door de overheid verplicht om een zelfstandige Stichting te worden. Inmiddels heeft de peuterspeelzaal het etiket VVE-peuterspeelzaal verkregen. We zijn erg trots op deze peuterleidsters. Ooit begonnen als vrijwilliger en uitgegroeid door hun inzet en de wil om cursussen te volgen tot volwaardige, goed-gekwalificeerde peuterspeelzaalleidsters. Momenteel hebben we per week 100 peuters, in de leeftijd van 2½ tot 4 jaar in huis.

Voor kinderen van 4 tot 12 jaar organiseert de Stichting tal van (kortlopende) cursussen op het gebied van creativiteit en muziek. Op het gebied van beweging wordt er judo-les en streetdance aangeboden.

Eén keer per maand wordt er een spetterende kinderdisco georganiseerd. In 2015 bezochten ongeveer 50 kinderen per avond de disco. De verwachting is dat dit aantal op termijn nog zal groeien.

Het aantal kinderactiviteiten dat de Stichting organiseert neemt helaas aan af. Dit komt o.a. door het grote aanbod van diverse andere partijen. Te denken valt aan sportverenigingen en de Buiten-Schoolse-Opvang die op dezelfde tijden ook soortgelijke activiteiten gesubsidieerd aanbieden. Eenieder vist in dezelfde vijver.

Jongerenwerk

Voor deze doelgroep is het voor de Stichting erg moeilijk om een aansprekend programma te maken. De problematiek bij deze doelgroep vraagt om professionele ondersteuning, die de Stichting niet heeft.

September 2015 kwam hierin een omslag door de samenwerking met de Stichting MET. Door deze samenwerking zijn we in staat om 2 keer per maand een avond te organiseren voor jongeren in de leeftijdscategorie van 15 t/m 30 jaar. Eén avond in de maand vullen de jongeren zelf in. Denk hierbij aan een avondje gamen, bordspellen doen, lekker chillen, film kijken, etcetera. De andere avond is een jongerencafé, waar het mogelijk is om met elkaar te praten over voor hen belangrijke onderwerpen. Ze doen dit onder begeleiding van onze vakkracht filosofie. Leuk detail is dat de (hang)jongeren ook al een naam hebben bedacht voor hun bijeenkomsten: Hell's Ezels

Volwassenenwerk

De cursussen en activiteiten die overdag worden georganiseerd worden vooral door senioren bezocht. De cursussen, die in de avond plaatsvinden, worden door een breder publiek bezocht.

Seniorenwerk

Speciaal voor deze doelgroep wordt een aantal activiteiten op de middagen georganiseerd. Deze middagen worden druk bezocht.

Twee keer in de maand wordt er op de donderdagmiddag een seniorenbingo en een Open Inloop 50+ georganiseerd. Tijdens deze inloop bepalen de deelnemers zelf wat de inhoud van deze middag is. Op dit moment wordt er vooral gesjoeld. We hopen in de toekomst een breder aanbod te kunnen brengen.

Tot 2015 werd er op vrijdagmiddag vrij gebridget. Door de permanente belangstelling van dezelfde groep mensen, heeft deze activiteit zich ontwikkeld tot een eigen bridgeclub, met een eigen ledenlijst van 64 leden. Op het gebied van beweging wordt er "Vrij Wandelen", "Yoga" en "Country-line-dance" aangeboden. Daarnaast is er een literaire kring, waar 12 dames en heren onder leiding van een vakkracht boeken bespreken. Al deze activiteiten worden begeleid en georganiseerd door senioren.

Bezoekersaantal

Daar de Stichting de schoolseizoenen aanhoudt, worden er 2 staten gegeven met cijfers. Het is namelijk niet mogelijk om zaken samen te voegen, daar de activiteiten en cursussen niet met hetzelfde aantal deelnemers van start gaan. Ook is er een verschil in de cursussen die gegeven worden. Naast deze twee staten zijn ook de bezoekersaantallen van de huurders aangegeven. Hoewel deze activiteiten niet door het buurthuis worden georganiseerd, bezoeken deze mensen wel het pand.

In 2015 is het buurthuis door 35.326 bezoekers bezocht.

N.B. de vrijwilligers die het buurthuis in en uitlopen en hun taak doen zijn niet meegeteld bij het aantal bezoekers.

In bijlage 1 is een verantwoording van het bezoekersaantal opgenomen.

Openingstijden van Buurthuis "De Ezel"

Het buurthuis is dagelijks van 9.00 uur tot 17.00 uur open en 's avonds van 18.30 uur tot uiterlijk 00.00 uur. Op zaterdag is het buurthuis van 8.30 uur tot 15.00 uur open. Regelmatig vindt er op zaterdagavond en op zondag een activiteit plaats. Het buurthuis is alleen open als er activiteiten zijn. Het buurthuis sluit maximaal 1 uur na de laatste activiteit.

Wanneer het buurthuis open is, is er altijd minimaal één vrijwilliger aanwezig die in het bezit is van BHV (Bedrijfshulpverlening) en IVA (Instructie Verantwoordelijk Alcoholgebruik).

De Stichting streeft ernaar dat alle gastvrouwen en gastheren binnen een jaar, nadat zij als gastvrouw/gastheer zijn begonnen, het certificaat voor zowel de BHV als de IVA halen. Dit is een eis van de gemeente. De Stichting organiseert zelf deze cursussen, uiteraard met professionele docenten.

De "Schilderswijk" Heerhugowaard

Zoals op de plattegrond wordt aangegeven, bestaat De Schilderswijk Heerhugowaard uit 2 delen, te weten Schilderswijk 1 en Schilderswijk 2. Op de plattegrond is aangegeven waaruit deze delen bestaan.

Schilderswijk 1 wordt begrensd door:

Krusemanlaan, Middenweg, spoorlijn Heerhugowaard-Obdam, Matsijslaan.

Schilderswijk 2 wordt begrensd door:

Krusemanlaan, Middenweg, Van Veenweg, fietspad Van Troostwijklaan en Fabritiuspark.

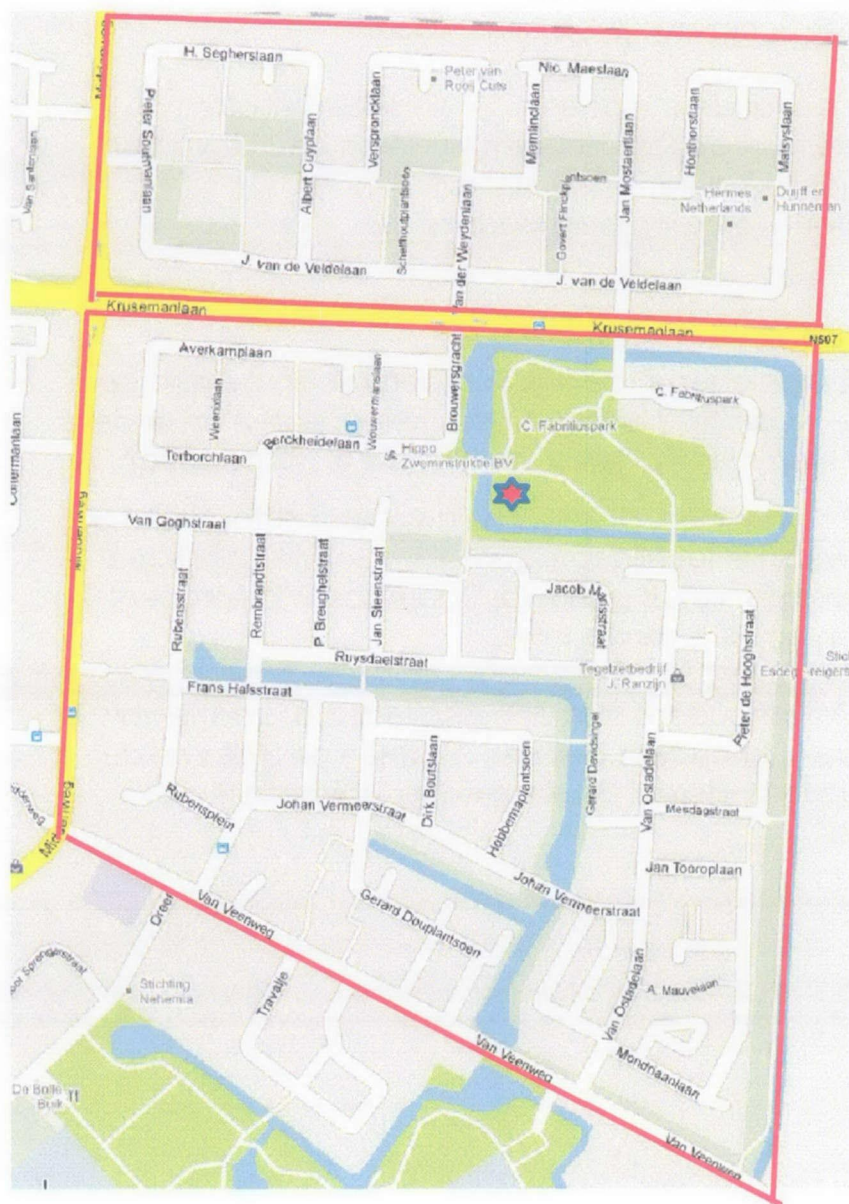

Schilderswijk 1

Buurthuis "De Ezel"

Schilderswijk 2

figuur 2.

Wetenswaardigheden, cijfers en statistieken van de Schilderswijk

Schilderswijk 1

De buurt Schilderswijk 1 is gelegen in de wijk Schilderswijk en bestrijkt een gebied van 23 hectare, waarvan 0 hectare aan meren, sloten en andere wateren. Per vierkante kilometer wonen er gemiddeld 6.987 personen.

Schilderswijk 1 heeft 1.600 inwoners. Deze 1.600 inwoners bestaan uit 815 mannen en 785 vrouwen. De leeftijdscategorie 45 t/m 64 jaar is met 29% het sterkst vertegenwoordigd. 46% is gehuwd. Daarnaast is 7% procent van de inwoners gescheiden en 4% is verweduwd.

21% van de inwoners van Schilderswijk 1 is allochtoon.

Schilderswijk 1 telt 615 huishoudens met een gemiddelde grootte van 2,6 gezinsleden. 45% van de huishoudens hebben kinderen en 33% van de huishoudens hebben geen kinderen.

De resterende 22% betreft 1-persoonshuishoudens.

Schilderswijk 2

De buurt Schilderswijk 2 is gelegen in de wijk Schilderswijk en bestrijkt een gebied van 68 hectare, waarvan 3 hectare aan meren, sloten en andere wateren. Per vierkante kilometer wonen er gemiddeld 4.179 personen.

Schilderswijk 2 heeft 2.710 inwoners. Deze 2.710 inwoners bestaan uit 1.305 mannen en 1.405 vrouwen. De leeftijdscategorie 65 en ouder jaar is met 27% het sterkst vertegenwoordigd. 48% is gehuwd. Daarnaast is 7% procent van de inwoners gescheiden en 7% is verweduwd.

Schilderswijk 2 telt 1.130 huishoudens met een gemiddelde grootte van 2,4 gezinsleden. 36% van de huishoudens hebben kinderen en 39% van de huishoudens hebben geen kinderen. De resterende 25% betreft 1-persoonshuishoudens.

Even alles op een rijtje

Locatie en ligging	Schilderswijk 1	Schilderswijk 2
Oppervlakte:	23 hectare	68 hectare
Waarvan land:	23 hectare	65 hectare
Waarvan water:	0 hectare	3 hectare
Omg. adressendichtheid:	777	970
Dekkingspercentage:	4	4
Bevolkingsdichtheid per km2:	6.987	4.179
Leeftijdscategorie		
00 - 14 jaar:	21%	16%
15 - 24 jaar:	12%	11%
25 - 44 jaar:	23%	21%
45 - 64 jaar:	29%	25%
65 en ouder:	15%	27%
Nationaliteiten		
Westerse allochtonen:	10%	8%
Niet westerse allochtonen:	11%	6%
Uit Turkije:	1%	1%
Uit Marokko:	3%	1%
Uit Suriname:	2%	1%
Uit Antillen / Aruba:	1%	1%
Overig niet westers:	5%	2%
Huishoudens		
Aantal huishoudens:	615	1.130
Waarvan met kinderen:	45%	36%
Waarvan zonder kinderen:	33%	39%
Eenpersoonshuishoudens:	22%	25%
Gem. huishoudengrootte:	2,6	2,4
Burgerlijke staat		
Gehuwd:	46%	48%
Ongehuwd:	44%	39%
Gescheiden:	7%	7%
Weduwe/weduwnaar	4%	7%
Inkomens		
Gemiddeld per inkomensontvanger	€25.900	€26.600
Lage inkomens	40%	43%
Hoge inkomens	15%	18%

Bron: www.oozo.nl

Bezoekers

De Stichting werkt wijkgericht, dat wil zeggen dat er speciaal voor de wijk activiteiten en cursussen worden georganiseerd. Dit neemt niet weg dat het bereik van de Stichting veel groter is dan slechts de Schilderswijk. De deelnemers komen uit heel Heerhugowaard en omstreken. De grootste groep komt uit de Schilderswijk en een deel van de Heemradenwijk.



figuur 3. plattegrond van een deel van de Heemradenwijk

Samenwerking

De Stichting is een kleine organisatie, zonder personeel, met beperkte middelen, en met een hoog ambitieniveau. Een groep vrijwilligers werkt dagelijks om een goed programma neer te zetten.

Samenwerking met andere partijen is noodzakelijk om onze ambities te kunnen realiseren.

Onze samenwerkingspartners zijn: wijkvereniging "Schilderswijk", wijkpanel "Schilderswijk" en Stichting MET.

De Raad van de Kinderbescherming heeft gebruik gemaakt van de faciliteiten van de Stichting.

Sinds 2014 stelt de Stichting ook de ruimte voor de organisatie van de verkiezingen ter beschikking.

Gemeente

Gemeente Heerhugowaard faciliteert de Stichting door het verstrekken van subsidie.

In de samenwerking met de gemeente is de Stichting zich aan het ontwikkelen als maatschappelijk ondernemer.

Heldere doelen moeten in de komende jaren worden vastgelegd in een prestatieovereenkomst. De gemeentelijke subsidie speelt hierin een rol.

In 2013 heeft de gemeente het bestuur benaderd met de vraag samen te kijken naar eventuele mogelijkheden om niet alleen de Schilderwijk, maar ook de bewoners van de toekomstige Draai een gevarieerd en passend pakket aan te bieden waarin ruimte moet zijn voor ontmoeting, participatie, educatie en sociale activering. Hierbij valt te denken aan het benaderen van nieuwe partners die voor die wijk en haar bewoners een meerwaarde bieden.

Het bestuur stelt zich uiteraard open voor een uitwisseling van ideeën hierover en gaat er dan ook vanuit dat deze gesprekken een voortgang krijgen.

Financieel Jaarverslag 2015

Stichting Buurthuis de Ezel

DE EZEL

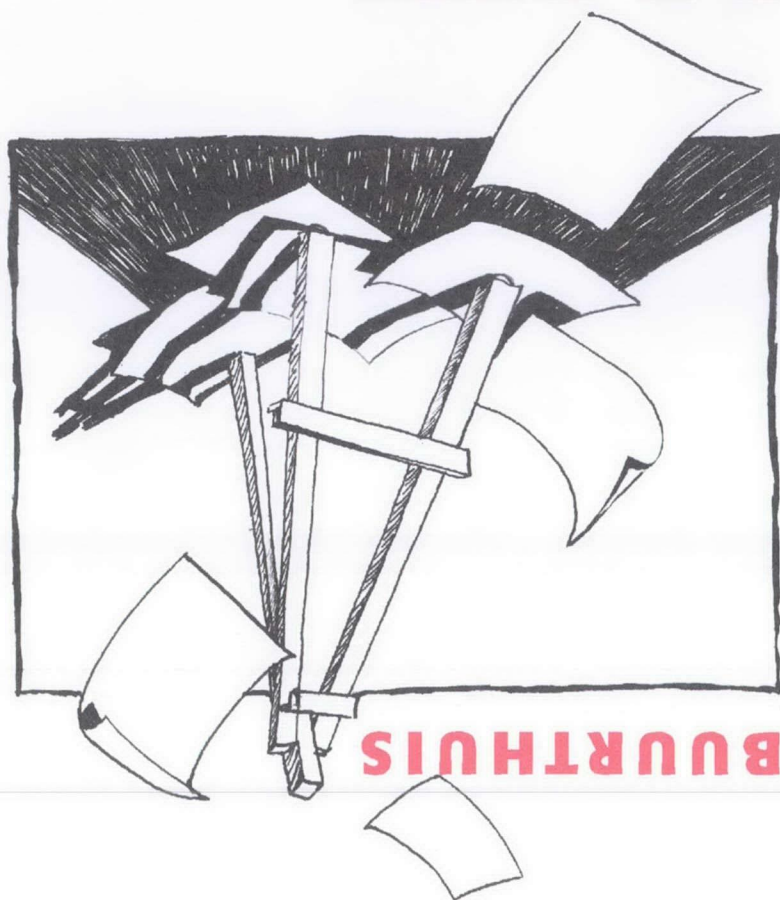

INHOUDSOPGAVE FINANCIËEL VERSLAG 2015

Balans per 31 december 2015	25
Staat van baten en lasten over 2015	26
Financiering en kasstroomoverzicht 31 december 2015	27
Toelichting op de balans per 31 december 2015	28
Toelichting op de staat van baten en lasten over 2015	30

BALANS PER 31 DECEMBER 2015

(bedragen in hele euro's)

	31 december 2015		31 december 2014	
ACTIVA				
Materiële vaste activa				
Verbouwing	2.509		2.928	
Inventaris	8.398		6.845	
		10.907		9.773
Vlottende activa				
Vorraden	5.345		4.026	
Overlopende activa	6.916		3.446	
Geldmiddelen	33.256		43.836	
		45.517		51.307
		56.424		61.080
PASSIVA				
Eigen vermogen		5.585		8.337
Voorzieningen				
Groot onderhoud	23.753		22.253	
Versiering en verfraaiing	11.344		9.609	
		35.097		31.862
Kortlopende schulden				
Crediteuren	2.576		6.422	
Overlopende passiva	13.166		14.459	
		15.742		20.881
		56.424		61.080

Stichting Buurthuis De Ezel te Heerhugowaard

Staat van baten en lasten over 2015

(bedragen in hele euro's)

	2015		2014
	Realisatie	Begroting	Realisatie
Lasten			
Huisvestingskosten	28.033	29.500	29.176
Kantoorkosten	13.973	14.360	11.830
Kosten activiteiten	51.144	29.800	47.138
Algemene kosten	5.085	5.840	4.551
Kosten organisatie	968	3.500	968
Inkoop voor de bar	13.368	13.600	14.030
	112.571	96.600	107.693
Baten			
Activiteiten	47.773	29.800	39.287
Verhuur	1.493	1.800	1.515
Drukwerk	1.700	4.000	2.927
Baromzet	23.853	26.000	27.649
Subsidies en fondsen	35.000	35.000	35.000
	109.819	96.600	106.378
Saldo Nadelig !!	- 2.752	-	- 1.315

FINANCIËLE POSITIE

(bedragen in hele euro's)

	31 december 2015	31 december 2014
Op korte termijn beschikbaar		
Vorraden	5.345	4.026
Overlopende activa	6.916	3.446
Liquide middelen	33.256	43.836
Totaal vlottende activa	45.517	51.307
Af: kortlopende schulden	15.742	20.881
Werkkapitaal	29.775	30.426
Vastgelegd op lange termijn:		
Materiële vaste activa	10.907	9.773
Gefinancierd met op lange termijn beschikbare middelen	40.682	40.199
Deze financiering vond plaats met:		
Eigen vermogen	5.585	8.337
Voorzieningen	35.097	31.862
	40.682	40.199

KASSTROOMOVERZICHT

(bedragen in hele euro's)

	31 december 2015	31 december 2014
Kasstroom uit activiteiten		
Saldo baten en lasten	- 2.752	- 1.315
Aanpassingen voor:		
Afschrijvingen	1.629	1.443
Mutatie eigen vermogen	- 862	- 862
Mutatie voorzieningen	3.235	3.384
	1.250	2.650
Verandering in werkkapitaal:		
Vorraden	- 1.319	- 623
Overlopende activa	- 3.471	- 2.275
Kortlopende schulden	- 7.220	- 4.610
	- 12.009	- 7.508
Kasstroom uit activiteiten	- 10.760	- 4.858
Kasstroom uit investeringsactiviteiten		
Investerings in materiele vaste activa	- 2.763	-
Mutatie geldmiddelen	- 10.760	- 4.858
Geldmiddelen op 1 januari	43.836	48.693
Geldmiddelen op 31 december	33.076	43.836

TOELICHTING

ALGEMEEN

Toelichting op de balans per 31 december 2015

(bedragen in hele euro's)

Materiële vaste activa	<u>Verbouwing</u>	<u>Inventaris</u>	<u>31-12-2015</u>	<u>31-12-2014</u>
Boekwaarde per 1 januari	2.928	6.845	9.773	11.216
Investerings	-	2.763	2.763	-
	2.928	9.608	12.536	11.216
Afschrijvingen	419	1.210	1.629	1.443
Boekwaarde per 31 december	<u>2.509</u>	<u>8.398</u>	<u>10.907</u>	<u>9.773</u>

De jaarlijkse afschrijving bedraagt 10% van de boekwaarde per 1 januari.

Vorraden	<u>31-12-2015</u>	<u>31-12-2014</u>
Bar	3.677	2.696
Papier	1.367	1.030
Boeken	301	300
	<u>5.345</u>	<u>4.026</u>

De voorraden zijn gewaardeerd op de inkoopprijs.

Overlopende activa	<u>31-12-2015</u>	<u>31-12-2014</u>
Vooruitbetaald abonnement	203	-
Kosten activiteiten	6.714	3.446
	<u>6.916</u>	<u>3.446</u>

Geldmiddelen	<u>31-12-2015</u>	<u>31-12-2014</u>
Rabobank, rekening-courant	1.290	2.405
Rabobank, spaarrekening	53	56
Rabobank, doelsparen	26.175	32.000
ABN Bank, rekening-courant	374	1.364
ABN Bank, spaarrekening	332	332
ABN Bank, zomeractiviteiten	580	616
Kasgelden	4.453	7.063
	<u>33.256</u>	<u>43.836</u>

De geldmiddelen staan ter vrije beschikking van de stichting en zijn gewaardeerd op de nominale waarde.

Stichting Buurthuis De Ezel te Heerhugowaard

Eigen vermogen		<u>31-12-2015</u>	<u>31-12-2014</u>
Stand per 1 januari		8.337	10.514
Terugbetaling subsidie		-	- 862
Exploitatiesaldo boekjaar		- 2.752	- 1.315
Stand per 31 december		<u>5.585</u>	<u>8.337</u>

Voorzieningen	<u>Groot onderhou</u>	<u>Versiering /verfraaing</u>	<u>31-12-2015</u>	<u>31-12-2014</u>
Stand per 1 januari	22.253	9.609	31.862	28.478
Dotatie	1.500	2.000	3.500	3.500
	<u>23.753</u>	<u>11.609</u>	<u>35.362</u>	<u>31.978</u>
Onttrekking	-	265	265	116
Boekwaarde per 31 december	<u>23.753</u>	<u>11.344</u>	<u>35.097</u>	<u>31.862</u>

De jaarlijkse toevoeging aan de voorzieningen vindt plaats overeenkomstig de met de Gemeente Heerhugowaard gemaakte afspraken.

Kortlopende schulden		<u>31-12-2015</u>	<u>31-12-2014</u>
Diverse leveranciers		2.576	6.422
Vooruitontvangen cursusgelden		11.179	13.646
Diverse posten		1.988	813
		<u>15.742</u>	<u>20.881</u>

Stichting Buurthuis De Ezel te Heerhugowaard

Toelichting op de staat van baten en lasten over 2015

(bedragen in hele euro's)

LASTEN

Huisvestingskosten

	2015		2014
	Realisatie	Begroting	Realisatie
Energie	5.424	7.500	6.548
Huur gebouwen	25.418	25.418	-
Schoonmaakkosten	9.715	11.000	10.422
Vaste huisvestingslasten	593	600	559
Dotatie voorziening groot onderhoud	1.500	3.500	1.500
Dotatie voorziening inventaris	2.000	-	2.000
Dagelijks onderhoud	2.904	1.160	1.760
Aanschaf klein inventaris	97	-	243
Beveiliging gebouw	2.579	2.200	2.974
Verzekering gebouwen / inboedel	1.067	1.200	775
Afschrijving verbouwing	419	400	419
Ontvangen subsidie huur gebouwen	- 25.418	- 25.418	-
Overige Huisvestingslasten	1.735	1.940	1.977
	28.033	29.500	29.176

Kantoorkosten

	2015		2014
	Realisatie	Begroting	Realisatie
Kantoorbenodigdheden	863	1.450	536
Telefoonkosten	1.018	750	1.094
Kosten kabel en internet	186	450	411
Kosten drukwerk	8.199	8.460	7.656
Porto en vrachtkosten	186	250	247
Afschrijvingskosten inventaris	1.210	500	1.024
Overige kantoorkosten	-	800	-
Papier kosten	2.311	1.700	862
	13.973	14.360	11.830

Stichting Buurthuis De Ezel te Heerhugowaard

Kosten activiteiten

	2015		2014
	Realisatie	Begroting	Realisatie
Kinderactiviteiten	5.715	4.500	4.164
Jongerenwerk	-	500	-
Seniorenwerk (50+)	5.696	1.800	5.088
Volwassenenwerk	24.454	20.000	20.270
Vrijwilligers	3.229	500	3.455
Zomeractiviteiten	4.060	-	10.705
Overig	7.990	2.500	3.457
	51.144	29.800	47.138

Algemene kosten

	2015		2014
	Realisatie	Begroting	Realisatie
Representatiekosten	180	200	299
Contributies, abonnementen en licentie kosten	2.214	1.500	2.385
Heffingen	-	600	-
Kosten publiciteit	918	800	880
Bankkosten	431	260	106
Kosten buurthuisvrijwilligers	654	2.400	766
Kosten AED / pinautomaat	345	-	-
Overige algemene kosten	343	80	116
	5.085	5.840	4.551

Kosten organisatie

	2015		2014
	Realisatie	Begroting	Realisatie
Kosten voor externe diensten	-	1.000	-
Kosten deskundigheidsbevordering vrijwilligers	968	2.500	968
	968	3.500	968

Stichting Buurthuis De Ezel te Heerhugowaard

BATEN

Activiteiten	2015		2014
	Realisatie	Begroting	Realisatie
Kinderactiviteiten	4.427	4.000	3.806
Jongerenwerk	-	500	-
Seniorenwerk (50+)	5.867	2.500	2.559
Volwassenenwerk	24.216	22.500	18.816
Zomeractiviteiten	4.041	-	10.435
Overige activiteiten	9.221	300	3.671
	47.773	29.800	39.287
Resultaat per activiteit	2015	2014	
	Realisatie	Begroting	Realisatie
Kinderactiviteiten	- 1.287	- 500	- 358
Jongerenwerk	-	-	-
Seniorenwerk (50+)	171	700	- 2.529
Volwassenenwerk	- 238	2.500	- 1.454
Vrijwilligers	- 3.229	- 500	- 3.455
Zomeractiviteiten	18	-	270
Overig	1.231	- 2.200	215
	- 3.334	-	- 7.312
Opbrengst Verhuur	2015	2014	
	Realisatie	Begroting	Realisatie
Verhuur van ruimte derden	1.493	1.500	1.515
	1.493	1.500	1.515
Verkoop drukwerk	2015	2014	
	Realisatie	Begroting	Realisatie
Advertentie opbrengsten	1.088	-	1.978
Drukwerk en andere duplicatieopdrachten	612	-	950
	1.700	-	2.928
Bar	2015	2014	
	Realisatie	Begroting	Realisatie
Baromzet	23.853	25.000	27.649
Inkoop	13.368	15.500	14.030
Resultaat	10.485	9.500	13.619

Stichting Buurthuis De Ezel te Heerhugowaard

Subsidies en fondsen

	2015		2014
	Realisatie	Begroting	Realisatie
Gemeente Heerhugowaard	35.000	35.000	35.000
	<u>35.000</u>	<u>35.000</u>	<u>35.000</u>

bezoekersaantal in het jaar 2015

bijlage 1

januari 2015 t/m augustus 2015

cursus/activiteit	aantal mensen	aantal bijeenkomsten	aantal bezoekers	aantal begeleiders	totaal
kinderwerk					
beweging					
judo 1	8	15	120	1	135
judo 2	9	15	135	1	150
judo 3	10	15	150	1	165
educatief					
muziek maken moet je leren	4	5	20	1	25
recreatief					
kinderdisco	50	6	300	8	348
inschrijving kvs	100	1	100	5	105
kvs	100	5	500	30	650
seniorenwerk					
vormend					
literaire kring	12	5	60	1	65
beweging					
vrij wandelen	12	18	216	1	234
country-line dance	14	10	140	1	150
yoga 1e uur	12	15	180	1	195
yoga, 2e uur	12	15	180	1	195
yoga, 3e uur	10	10	100	1	110
creatief					
creatieve inloop	5	3	15	1	18
recreatief					
seniorensoos	15	12	180	4	228
seniorenbingo	50	12	600	4	648
inschrijven zomeractiviteiten(6x)	666	1	666	5	671
zomeractiviteiten lezing	59	1	59	2	61
zomeractiviteiten bingo	30	1	30	2	32
zomeractiviteiten bridge	60	1	60	2	62
zomeractiviteiten zangkoor	54	1	54	2	56

Januari 2015 t/m augustus 2015

cursus/activiteit	aantal mensen	aantal bijeenkomsten	aantal bezoekers	aantal begeleiders	totaal
volwassenwerk					
educatief					
Spaans conversatie	6	13	78	1	91
Spaans 4	10	13	130	1	143
Spaans 2	12	13	156	1	169
Spaans 1	6	13	78	1	91
Italiaans 1	8	13	104	1	117
Italiaans 2	12	13	156	1	169
Italiaans 3	11	13	143	1	156
Italiaans 5	11	13	143	1	156
Italiaans 2	8	13	104	1	117
Frans 1	8	13	104	1	117
Frans 8	9	13	117	1	130
Engels beginners	14	13	182	1	195
Engels gevorderd	9	13	117	1	130
Engels conversatie gevorderd	8	13	104	1	117
Engels 2	7	13	91	1	104
i-pad, de basis	6	1	6	1	7
tablet, de basis	8	1	8	1	9
social media	6	1	6	1	7
i-pad en tablet inloop	6	4	24	1	28
praktische filosofie	11	10	110	1	120
creatief denken	11	5	55	1	60
EHBO/BHV herhaling	20	2	40	2	44
likeur maken	6	4	24	1	28
creatief					
keramiek werkgroep	7	18	126	1	144
tekenen en schilderen	7	10	70	1	80
houtsnijden	9	10	90	1	100
bloemsierkunst	8	4	32	1	36
djembe, vervolg	12	20	240	1	260
beweging					
bodyshape	12	10	120	1	130
totaal			6623	105	7358

September 2015 t/m december 2015

cursus/activiteit	aantal mensen	aantal bijeenkomsten	aantal bezoekers	aantal begeleiders	totaal
kinderwerk					
beweging					
judo 1	9	15	135	1	150
judo 2	9	15	135	1	150
judo 3	11	15	165	1	180
educatief					
muziek maken moet je leren	5	10	50	1	60
jongeren					
recreatief					
Hell's Ezels	15	3	45	4	57
kinderdisco	50	4	200	8	232
seniorenwerk					
vormend					
literaire kring	12	3	36	1	39
beweging					
vrij wandelen	17	11	187	1	198
country-line dance	14	10	140	1	150
yoga 1e uur	12	10	120	1	130
yoga, 2e uur	13	10	130	1	140
yoga, 3e uur	13	10	130	1	140
creatief					
creatieve inloop	7	5	35	1	40
recreatief					
open inloop 50+	12	7	84	4	112
seniorenbingo	50	7	350	4	378

September 2015 t/m december 2015

cursus/activiteit	aantal mensen	aantal bijeenkomsten	aantal bezoekers	aantal begeleiders	totaal
volwassenwerk					
educatief					
Spaans beginners	8	11	88	1	99
Spaans 5	11	11	121	1	132
Spaans 3	11	11	121	1	132
Spaans 2	6	11	66	1	77
Italiaans 4	9	11	99	1	110
Italiaans 2	7	11	77	1	88
Italiaans 3	10	11	110	1	121
Italiaans 3	8	11	88	1	99
Italiaans 6	11	11	121	1	132
Italiaans beginners	12	11	132	1	143
Engels beginners	9	11	99	1	110
Engels vergevorderd	11	11	121	1	132
Engels 3	8	11	88	1	99
Engels 2	7	11	77	1	88
i-pad en tablet inloop	6	3	18	1	21
praktische filosofie	11	10	110	1	120
helder denken	12	5	60	1	65
Maya astrologie	7	5	35	2	45
wijn maken	9	4	36	1	40
meesterwerken uit de kunst	10	10	100	1	110
digitale fotografie	8	10	80	1	90
creatief					
keramiek werkgroep	8	10	80	1	90
tekenen en schilderen	10	10	100	1	110
how do y'udu?	8	6	48	1	54
houtsnijden	7	10	70	1	80
bloemsierkunst	10	2	20	1	22
djembe, beginners	7	10	70		
djembe, vervolg	10	10	100	1	110
beweging					
bodyshape 1	16	10	160	0	160
bodyshape 2	11	10	110	1	120
totaal			4547	60	4955

Activiteiten door het kalenderjaar 2015 heen

activiteit	aantal mensen	aantal bijeenkomsten	aantal bezoekers	aantal begeleiders	totaal
recreatieve activiteiten					
Open Dag	210	1	210	4	214
klaverjassen	36	16	576	4	640
bridgen	72	30	2160	5	2310
vrij bridgen	60	30	1800	2	1860
familiebingo	60	10	600	4	640
keezen	48	10	480	2	500
volwassenenbingo	40	12	480	4	528
kerstborrel	160	1	160	10	170
nieuwjaarsreceptie	100	1	100	10	110
jubileumfeest	150	1	150	7	157
koffie-inloop	10	200	2000	1	2200
Nl doet	30	1	30	2	32
totaal			8746		9361

verhuuractiviteiten 2015

cursus/activiteit	aantal mensen	aantal bijeenkomsten	aantal bezoekers	aantal begeleiders	totaal
Hugo Aqua	30	9	270	1	279
Huygen Fauna	30	11	330	1	341
wijkpanel	6	4	24	1	28
Psz'tt Puttertje peuters	16	228	3648	4	4560
Psz'tt Puttertje halen/brengen	32	228	7296		7296
wijngilde	40	10	400	2	420
AVOM	20	2	40	2	44
stembureau Provinciale Staten	600	1	600	6	606
Post NL vergadering	12	6	72	1	78
totaal			12.680	18	13652

totaal aantal bezoekers in 2015

jan-aug 2015	sep-dec 2015	eigen activiteiten	verhuuractiviteiten	totaal
7358	4955	9.361	13.652	35.326