



Heerhugowaard
Stad van kansen

Leidraad Flora- en faunawet 2013-2018

Inleiding

De Flora- en faunawet is de nationale uitwerking van Europese regelgeving aangaande soortbescherming. Het betreft in hoofdzaak de Habitatrichtlijn en Vogelrichtlijn. Naast de Flora- en faunawet is ook de Natuurbeschermingswet een nationale uitwerking van de genoemde Europese regelgeving. Deze regelgeving is gericht op bescherming van soorten en hun leefomgeving.

Deze leidraad geeft weer hoe de gemeente Heerhugowaard omgaat met de bepalingen zoals gesteld in de Flora- en faunawet. Door te handelen volgens deze leidraad wordt invulling gegeven aan de zorgplicht volgens artikel 2 van de Flora- en faunawet. De leidraad is van toepassing op de uitvoering van werkzaamheden in de gemeente waarbij het voortbestaan van soorten die beschermd zijn door de Flora- en faunawet in het geding komt.

Of de Flora- en faunawet van toepassing is volgt uit het onderstaande stroomschema.

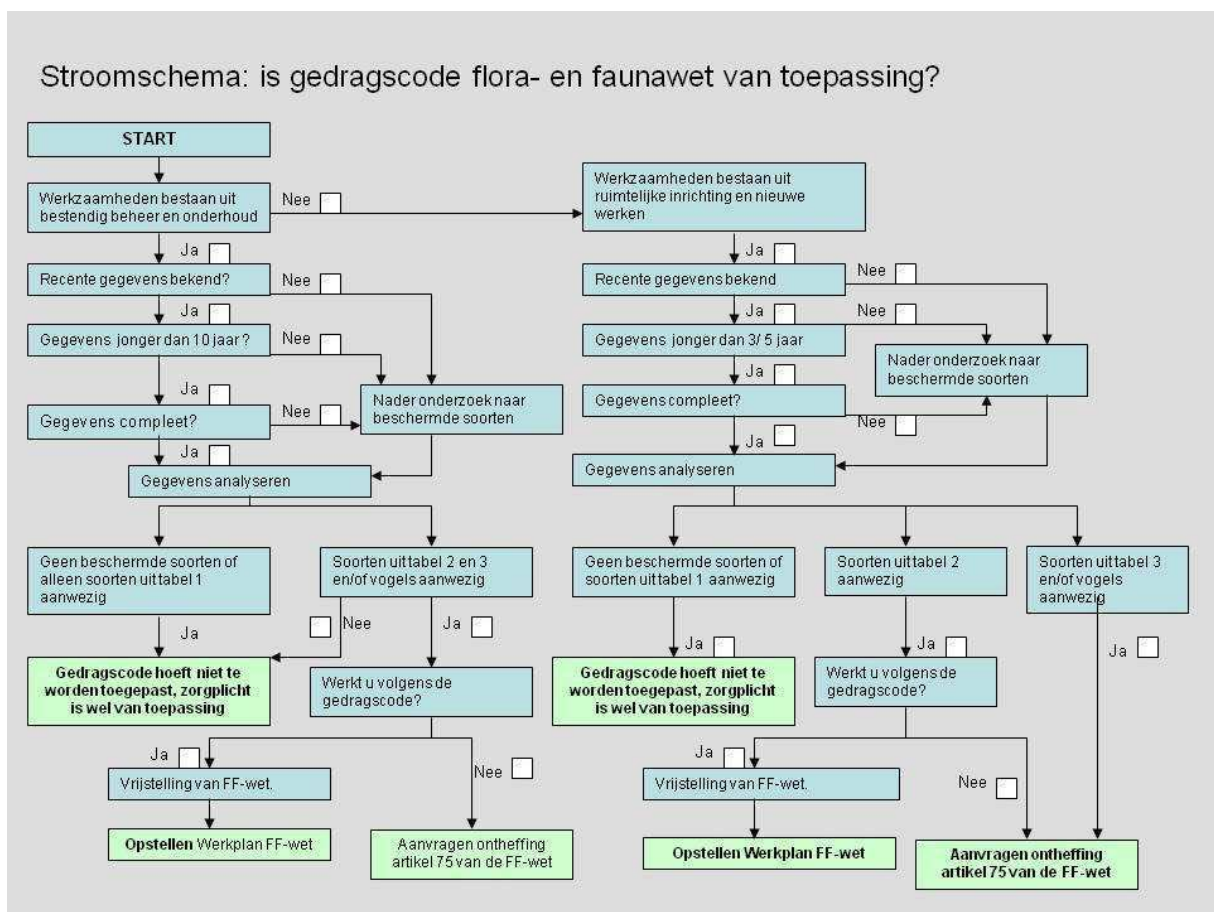

Gebiedsbescherming

Ecologische hoofdstructuur

Binnen de grenzen van de gemeente Heerhugowaard komen op dit moment geen beschermde gebieden voor in het kader van de Habitatrichtlijn of de Natuurbeschermingswet.

De provincie Noord-Holland heeft wel een aantal gebieden in Heerhugowaard aangewezen als ecologische hoofdstructuur. Dit zijn het zuidelijke, westelijke en noordelijke deel van de ringvaart en de Waarderhout. Beide gebieden liggen wel in de gemeente Heerhugowaard maar zijn geen eigendom van de gemeente. Vlak over de gemeentegrens liggen nog een aantal gebieden met EHS-status.

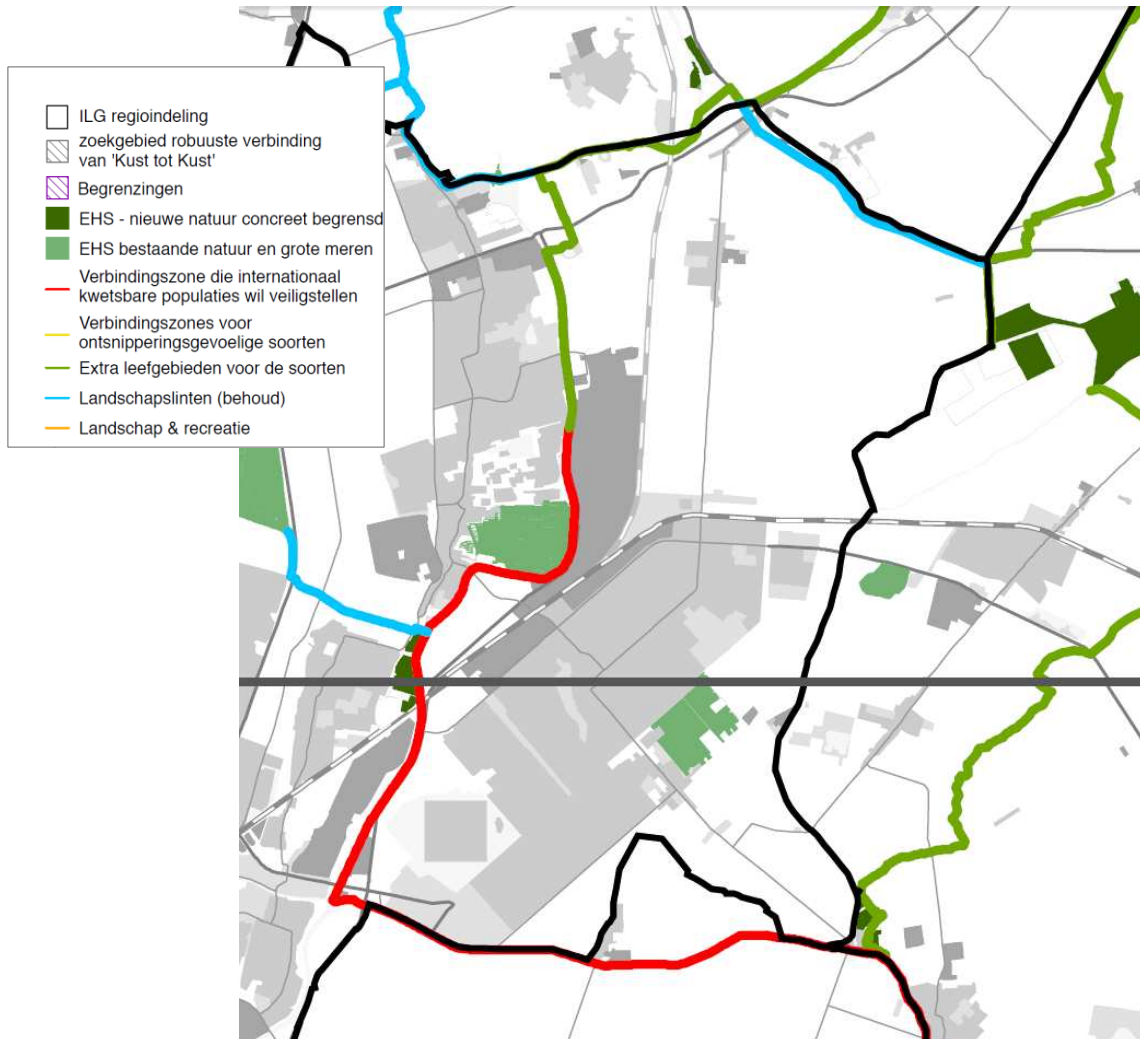

Bron: Ecologische hoofdstructuur Noord-Holland, stand van zaken, herijking en toekomst, Provincie Noord-Holland, maart 2010

Gemeentelijke ecologische hoofdstructuur

De gemeente Heerhugowaard wijst in de Groenstructuurvisie de gemeentelijk ecologische hoofdverbindingen aan. In het Groenbeleidsplan staat omschreven met welke strategieën de gemeentelijke ecologische hoofdstructuur ontwikkeld wordt.

De Groenstructuurvisie en het Groenbeleidsplan worden vastgesteld door de gemeenteraad

In het Groenbeheerplan zijn deze strategieën doorvertaald naar concrete groentypes met bijbehorende maatregelen.

Het Groenbeheerplan wordt vastgesteld in het sectorteam van de sector Stadsbeheer.

Soortbescherming

De soortbescherming geldt voor alle soorten, maar in het bijzonder voor de soorten zoals verwoord in de Flora- en faunawet. In de wet zijn drie groepen met een bijzondere beschermingsgraad benoemd:

	Tabel 1 soorten	Tabel 2 soorten	Tabel 3 soorten
Bestendig beheer			
Ruimtelijke ontwikkelingen			
	Algemene vrijstelling, wel algemene zorgplicht		
	Vrijstelling, mits gebruik van een gedragscode anders ontheffing		
	Ontheffing is verplicht		

Quickscan

De gemeente Heerhugowaard laat van 2012 t/m 2016 elk jaar een 'Quickscan flora- en faunawet' maken van 1/5 deel van de gemeente. Doel van de quickscan is het in beeld brengen van de (mogelijke) aanwezigheid van soorten uit de tabellen 2 en 3 van de Flora- en faunawet.

De gemeente Heerhugowaard laat elke twee jaar een 'Quickscan vleermuizen' maken van de gemeente specifiek voor vleermuizen. Doel van de quickscan is het in beeld brengen van de (mogelijke) aanwezigheid van vleermuizen.

Registratie en ontsluiting soorten

De gemeente Heerhugowaard is aangesloten bij de Nationale Databank Flora & Fauna (NDFF). Uit de NDFF worden de gegevens gehaald die noodzakelijk bij de beoordeling of er in een plangebied beschermde soorten voorkomen. Na de uitvoering van de werkzaamheden worden ook de waarnemingen die tijdens de uitvoering zijn gedaan verwerkt in de NDFF.

Gedragscodes

Een gedragscode is een branchegerichte werkinstructie voor het zorgvuldig handelen.

Voor werkzaamheden in het kader van het **beheer van groenvoorzieningen** werkt de gemeente Heerhugowaard volgens de Gedragscode bestendig beheer groenvoorzieningen. Deze door de minister van Economische Zaken goedgekeurde gedragscode is ontwikkeld in opdracht van Stadswerk en de Vereniging van Hoveniers en Groenvoorzieners.

Voor werkzaamheden in het kader van het **ruimtelijke ontwikkelingen** werkt de gemeente Heerhugowaard volgens de Gedragscode ruimtelijke ontwikkelingen gemeenten. Deze door de minister van Economische Zaken goedgekeurde gedragscode is ontwikkeld in opdracht van Stadswerk.

Deze gedragscodes worden vastgesteld door de gemeenteraad.

Omgevingsvergunning

Bij het aanvragen van een omgevingsvergunning geven de medewerkers van de afdeling Omgevingsvergunning informatie over (mogelijk) voorkomende beschermde soorten in het plangebied op basis van de gegevens uit de NDFF.

Eigen dienst

Bij werkzaamheden uitgevoerd door de eigen dienst van de gemeente wordt door het opstellen en werken volgens het 'Plan van aanpak beheer groenvoorzieningen' invulling gegeven aan de Flora- en faunawet:

Het 'Plan van aanpak beheer groenvoorzieningen' omvat de volgende onderdelen:

- Inzet gecertificeerd personeel bij afdeling Stadsbedrijf
 - Niveau 1
 - Buitendienstmedewerkers werkzaam in het openbaar groen
 - Niveau 2
 - Opzichters
 - Uitvoeringscoördinatoren
 - Uitvoeringsmanager
 - Niveau 3
 - Directievoerder
 - Beleidsmedewerker
- Risicoanalyse
 - Welke risico's zijn er voor flora en fauna bij de uitvoering?
- Risicomanagement
 - Hoe wordt met de risico's omgegaan?
- Registratie
 - Hoe worden waarnemingen en aanpassingen op de planning geregistreerd?

Het plan van aanpak beheer groenvoorzieningen wordt jaarlijks bijgewerkt.

Contracten en bestekken

Bij contracten en bestekken wordt door het opnemen van de volgende bepalingen in de contracten invulling gegeven aan de Flora- en faunawet:

- (0) Omschrijving van de eisen aan inzet gecertificeerd personeel
- (1) Omschrijving van de status van bescherming van het werkgebied
- (1) Omschrijving van de voorkomende beschermde soorten
- (1) Omschrijving van de van de gedragscode die van toepassing is
- (2) Omschrijving van de te verrichten beschermende werkzaamheden
- (2) Omschrijving van de te verrichten monitoringswerkzaamheden
- (3) Omschrijving van de aanvullende eisen ten aanzien van het plan van aanpak
- (3) Omschrijving van de controlemomenten en handhaving
- (3) Omschrijving van de eisen ten aanzien van informatieoverdracht

Tussen haakjes is weergegeven in welk deel van een RAW-bestek de omschrijving dient te komen.

Ontheffing

Bij ruimtelijke ontwikkelingen in een gebied waar beschermde soorten voorkomen, moet er per activiteit of project een ontheffing artikel 75 Flora- en faunawet bij het ministerie worden aangevraagd.

Een ontheffingsaanvraag vereist een gedegen voorbereiding met onder meer ecologisch onderzoek en het verkennen van alternatieven voor de invulling van het werk versus de schade aan de aanwezige flora en fauna. Een ontheffing geldt veelal voor 1 project en heeft een beperkte geldigheidsduur.

Borging Flora- en faunawet

Het onderstaande schema geeft aan op welke manier de Flora- en faunawet geborgd is in de gemeente Heerhugowaard en welke afdeling voor herziening of verlenging verantwoordelijk is.

Leidraad 2013-2018	5-jaarlijkse herziening	Afdeling Wijkbeheer
Groenstructuurvisie 2010-2020	10-jaarlijkse herziening	Afdeling Wijkbeheer
Groenbeleidsplan 2010-2015	5-jaarlijks herziening	Afdeling Wijkbeheer
Groenbeheerplan 2010-2015	5-jaarlijks herziening	Afdeling Wijkbeheer
Abonnement NDFF	1-jaarlijkse verlenging	Afdeling Wijkbeheer
Opdracht Quicksan F&F	1-jaarlijkse verlenging	Afdeling Wijkbeheer
Opdracht Quicksan Vleermuizen	2-jaarlijkse verlenging	Afdeling Wijkbeheer
Plan van aanpak gemeentelijke groenvoorziening 2013	1-jaarlijkse herziening	Afdeling Stadsbedrijf
Certificering medewerkers	3-jaarlijkse herziening en training nieuwe medewerkers	Afdeling Stadsbedrijf
Contracten en Bestekken	Aanlevering benodigde gegevens per opdracht	Afdeling Wijkbeheer Afdeling Stadsbedrijf Afdeling Sociaal ruimtelijke ordening
	Verwerking gegevens in contracten of bestekken	Afdeling Ingenieursbureau / Afdeling Stadsbedrijf
Omgevingsvergunning	Verstrekking informatie bij aanvraag omgevingsvergunning	Afdeling Omgevingsvergunning